

FICHA TÉCNICA

USO FORESTAL

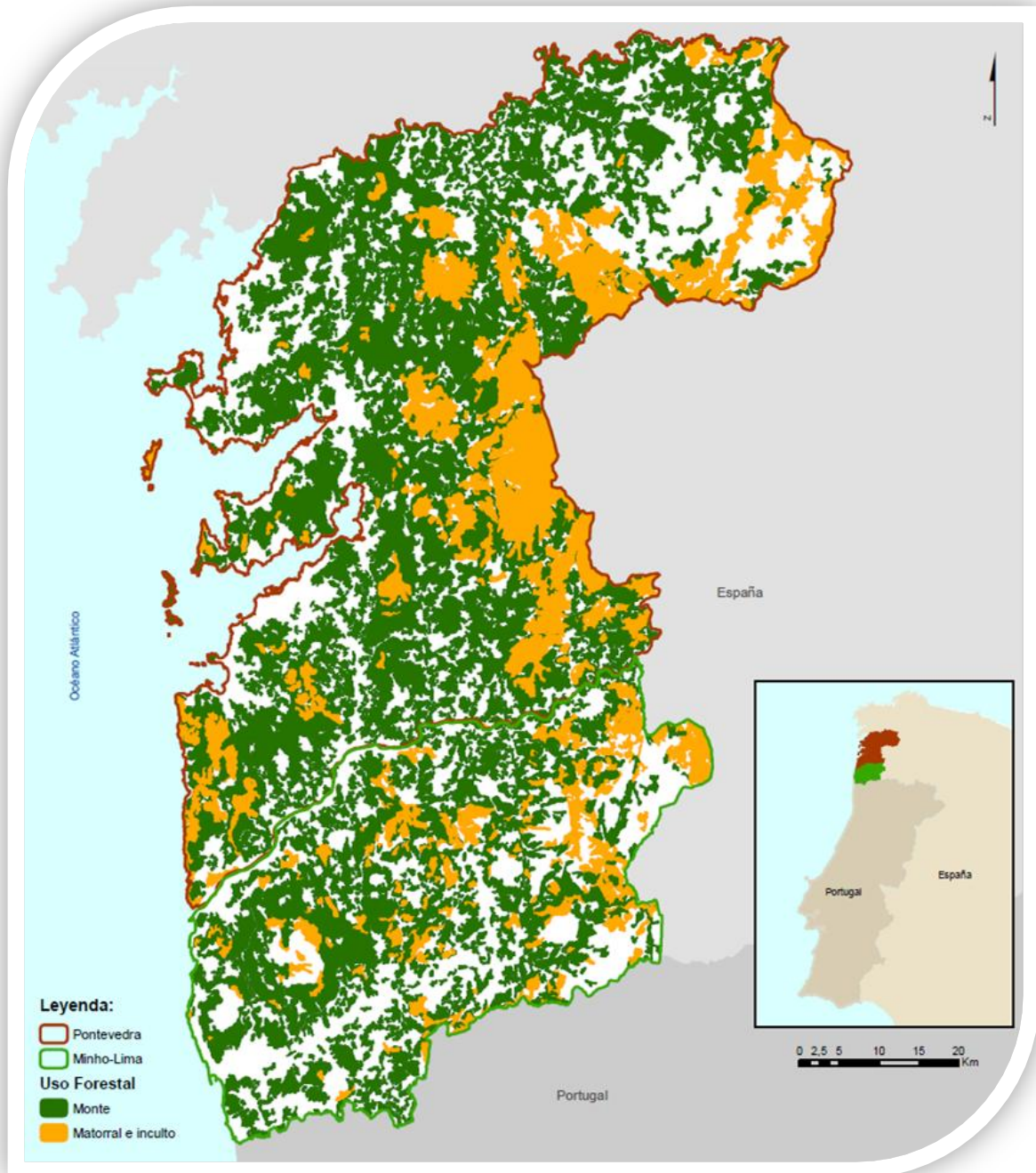

Mapa del uso forestal para la región Minho-Lima y Pontevedra

OBJETIVO

Caracterización genérica del uso forestal para las regiones Minho-Lima y Pontevedra.

DEFINICIONES

Se han considerado las siguientes clases de uso y ocupación del suelo del Corine Land Cover 2006:

Bosques

Clase 31. Bosques - Zonas ocupadas por masas arboladas con vegetación constituida por coníferas y/o caducifolias autóctonas o exóticas, utilizadas para la producción de madera u otros productos forestales. Bajo condiciones climáticas normales, las especies forestales presentan un porte superior a 5 m y un grado de cobertura de por lo menos 30%. En el caso de plantaciones recientes, se utiliza un máximo de 500 individuos/ha.

Subclases:

311 – Bosques de frondosas; 312 – Bosques de coníferas; 313 – Bosques mixtos; 324 – Monte ralo, áreas de corte y plantaciones jóvenes

Matorrales e incultos

Subclases:

321 - Prados naturales - Prados con baja productividad. A menudo situados en terrenos irregulares.
 322 – Matorrales - Vegetación con una cubierta baja y cerrada, dominada por arbustos y plantas herbáceas (uces, zarzas, escobas, tojos, etc.).

Unidades utilizadas: hectáreas (ha)

Área de intervención (términos municipales considerados)

Minho-Lima: Arcos de Valdevez; Caminha; Melgaço; Monção; paredes de Coura; Ponte da Barca; Ponte de Lima; Valença; Viana do Castelo; Vila Nova de Cerveira.

Pontevedra: A Cañiza; A Estrada; A Guarda; A Illa de Arousa; A Lama; Agolada; Arbo; As Neves; Baiona; Barro; Bueu; Caldas de Reis; Cambados; Campo Lameiro; Cangas; Catoira; Cerdedo; Cotobade; Covelo; Crecente; Cuntis; Dozón; Forcarei; Fornelos de Montes; Gondomar; Lalín ; Marín ;Meaño ;Meis; Moaña Mondariz; Mondariz-Balneario; Moraña; Mos; Nigrán; O Grove; O Porriño; O Rosal; Oia; Pazos de Borbén; Poio; Ponte Caldelas; Pontearreas; Pontecesures; Pontevedra; Portas; Redondela; Ribadumia; Rodeiro; Salceda de Caselas; Salvaterra de Miño; Sanxenxo; Silleda ; Soutomaior; Tomiño; Tui; Valga; Vigo; Vila de Cruces; Vilaboa; Vilagarcía de Arousa; Vilanova de Arousa.

FUENTE DE INFORMACIÓN

- Corine Land Cover 2006 (mapa de caracterización del uso y ocupación del suelo en 2006) para Portugal y España.
- IGP. Fernanda Néry. Grupo de Ordenamento do Território. Direcção de Serviços de Investigação e Gestão de Informação Geográfica. Lisboa, Junho de 2007
- CAOP 2012.1 - Carta administrativa oficial de Portugal
- SITGA – Limites administrativos da Galicia
- IFN 4. Inventario Forestal Nacional. Ministerio de Agricultura, Alimentación y Medio Ambiente. 2013
- IFN 5 - Inventário Florestal Nacional. ICNF. 2012

CARACTERIZACIÓN DEL ESPACIO FORESTAL

Superficie según el tipo de uso del suelo

REGIÓN	ESPACIOS FORESTALES	SUPERFICIE (ha)
Minho-Lima	Bosque	86.171
	Frondosas	5.895
	Coníferas	22.442
	Bosques mixtos	18.699
	Monte ralo, áreas de corte y plantaciones jóvenes	39.135
	Matorrales e incultos	27.918
	TOTAL	114.089
Pontevedra	Bosque	202.503
	Frondosas	4.858
	Coníferas	1.895
	Bosques mixtos	143.920
	Monte ralo, áreas de corte y plantaciones jóvenes	51.830
	Matorrales e incultos	78.796
	TOTAL	281.299

Distribución de la superficie territorial en las regiones del Minho-Lima y Pontevedra (%)

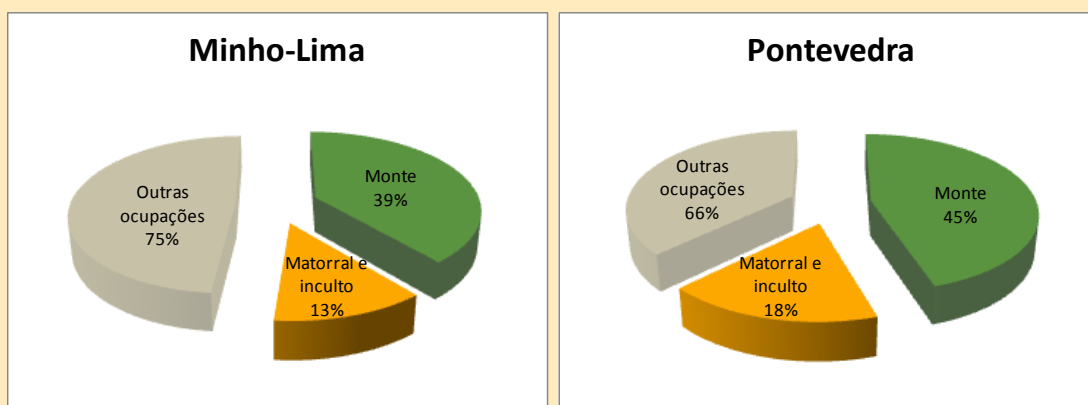

RESUMEN

En la región del Minho-Lima:

- Los espacios forestales representan el 52% del territorio, lo que corresponde a una superficie de 114.089 ha, predominando los bosques de resinosas. La especie dominante es el pino marítimo con 28.032 ha. (Fuente: Inventário Florestal Nacional 2005).
- Los términos municipales de Arcos de Valdevez (22.953 ha), Ponte de Lima (16.988 ha) y Viana do Castelo (13.447 ha) poseen el valor más elevado de espacios forestales (montes arbolados y matorrales e incultos).

En la provincia de Pontevedra:

- Los espacios forestales representan el 45% del territorio, lo que corresponde a una superficie de 281.299 ha, predominando el bosque mixto. La especie dominante es el pino marítimo con 127.980 ha. (Fuente: III Inventario Forestal Nacional 1997-2006).
- Los términos municipales de A Estrada (17.016 ha), Lalín (14.280 ha) y Forcarei (12.303 ha) poseen el valor más elevado de espacios forestales (montes arbolados y matorrales e incultos).

Nota Técnica:

PROYECTO SILVAPLUS – Promoción del uso sostenible de la biomasa forestal con fines energéticos en el norte de Portugal y sur de Galicia.

Forestis - Associação Florestal de Portugal (geral@forestis.pt). Febrero 2013.